臺灣日日新報 夕刊 三月三十一日
昭和十七年四月一日（水曜日） 第一万五千百十一號 （一） （明治卅一年五月九日第三種郵便物認可）

スマトラ島完全我が手中へ
タヂヤネ山地の敵投降

【スマトラ○○基地三十日發同盟】北部スマトラのタヂヤネ西北方山地に遁入してゐたオブラカル少將の率ゆるホーゼンソン大佐以下二百名（内半數は英蘭人）は二十七日わが軍に投降し來つた、かくて全スマトラ島は完全にわが手中に歸することになつた

モレスビー廿二次空襲
敵聯合軍は戰々兢々

【リスボン三十日發同盟】メルボルン來電、日本航空部隊のポート・モレスビー爆撃は三十日朝もまたもや行はれ連日の空襲に戰々兢たる同地守備の聯合軍を更に脅かした、日本機は軍事施設を爆撃目標としてゐた模樣で地上砲火は猛烈な彈幕を張つた、ABC放送局ポート・モレスビー特派員の報告によるとこの朝日本爆撃機が戰鬪機○機に護られて市上空に現はれるのを見受けた、恰もこの時上空を哨戒飛行中だつた聯合國側戰鬪機一機に向つて右日本軍の一戰鬪機が攻撃を開始しやがて更に一臺の英機が舞ひ上つたが直ちに擊墜されてしまつた、因みに三十日までの爆擊を加へると日本軍のポート・モレスビー空襲は前後二十二回に上ると

ダーウイン八次爆擊
敵は抗戰絶望感濃し

【リスボン三十日發同盟】メルボルン來電によればカーチン濠首相は三十日ポート・ダーウインが第八回目の空襲を受けた旨發表した

還都記念日 中支軍當局談を發表

橋田文相參內 所管事項奏上

文部大臣謹話

砂塵を蹴つて進擊する鐵牛部隊（スマトラ戰線）

東亞復興の大業
完遂の日遠からず
張滿洲國國務總理の放送

擊滅

提携

クーパンを奇襲占領
我が海軍落下傘部隊奮戰記 詳報

幸先

退路

突込

爆破

日本軍に和衷協力
大蘭貢の建設望む
治維會發會式 飯田最高指揮官訓示

【ラングーン三十日發同盟】ラングーン治安維持會發會式は三十日午前十時より市公會堂においてウ・アイン委員長を始め全

ヴエネズエラ危險水域指定を發表

山東共匪の主力擊滅
殲滅の日は愈よ迫る

首相長崎視察 産業戰士を激勵

太平洋軍事會議第一回總會 一日開催

英の空手形に過ぎぬ
ガンヂーも困難示唆

印度瞞着さるゝな
獨逸當局の批評

國民自由聯盟 特別會議で檢討

提案を非難 國民會議派系諸新聞の論調

インドの二大政黨
近く最後的態度發表

六億九千百萬圓 發行
十六年度最終の公債

國民會議派の一首腦語る 贊成者無し

人事

無絃琴

明朗な話 男子に快告
かすが野莊

結核 ツベルキール
村松商行

健康圏確立！
米食者共通の敵、ビタミンB缺乏症は わかもとで制壓し克服を！
衰弱恢復し 心身に殊に潑剌
胃腸 榮養 疲勞に
わかもと錠劑
東京 わかもと本舗

活性ヨード劑
大量のビタミンA・D配劑
ヨード含有量 民布の一五〇〇倍
榮養の增進を兼ねた
高度の治療劑
一回一粒
肺結核・肋膜炎
腺病質・神經衰弱

姙産婦 虛弱兒のために 何が必要か！
ビタミンB1 B2 Dの完全攝取
姙産婦の榮養增進
ビタミンB2・カルシウムの補給
虛弱兒の體質强化
これには……
ビタミンB複合體、ビタミンD、カルシウム、燐等を綜合配劑せる强力榮養源エルビオゲン錠の服用が適切。
エルビオゲン錠
イラオシン製藥株式會社

赤道灼けも逞しく 勞務奉公團臺北州隊 戎衣に武勳秘めけさ歸る

臺灣特設

赤道を越え、印度太平洋を壓する雄渾な

る皇軍の作戰部隊に從ひ南國健兒を誇して彈丸雨飛に、食糧輸送に或は警地作業に活躍し現地軍から賞讚をうけた臺灣特設勞務奉公團臺北州隊は卅一日午前六時四十五分着列車にて使命を果し臺北へ晴れの凱旋をなした。驛前で家族と久し振りに感激の對面を遂げた後、ほころびかけた戎衣に數々の武勳をひめ隊員たちは懷しの驛前を進發、日の丸の小旗をかざし沿道の市民の「よくやつて下さつた」「御苦勞さんでした」等々感謝の言葉と萬歲を浴びつつ臺灣神社に參拜、それより市役所に入り、午前十時から解隊式が擧行された。國民儀禮に次で隊長から挨拶、三輪知事に對し隊長より報告をなした後、三輪知事は長い間御苦勞だつた、本島青年の意氣を中外に發揚した事は實に喜ばしい、今後は職域でかち得た尊い體驗を活し功を誇らず銃後の務めに邁進されたいと諭々と訓示を行ひ、また臺北州勞務協力會長江藤三郎氏も一場の祝辭を述べ、これに對し隊長の力強くも頼もしい答辭あり、最後に萬歲を奉唱して閉式したが隊員たちは各市郡當局者や家族に迎へられて夫々鄕里へと勇み歸つて行つた(寫眞はけさ臺北驛に着いた勞務奉公團臺北州隊)

新竹州隊歸る

【新竹電話】臺灣特設勞務奉公團新竹州隊一行は三十一日午前四時半新竹驛着直ちに新竹神社に參拜後午前九時州會議室で宮木知事の訓示を受け解散した

皇奉生活相談所 相談委員決る

皇民奉公會中央本部では過般來、本部生活相談所を協和會館內に創設し決戰生活萬般に關する諸相談に應じ、開設後日尚淺きにもかかはらず極めて良好なる成績を示してゐるが三十日相談所に開設すべき各專門部の相談委員が左の如く決定、委囑された

日本赤十字社臺灣支部醫院長 堀內次雄
厚生委員 杜聰明
帝大教授 厚生委員 曾久忠俊
稻江信用組合長 厚生委員 中村八十一
法務局長 高等法院判官 荒蒔
臺北帝大醫長 厚生委員 山中樵
辯護士 安田勝次郎
臺灣商工會議所議員 貝山好美
臺灣放送協會理事 厚生委員 深川繁治
婦人委員 張洪氏 吽
大里 カメ
塚本 克子
三井 たま
皇公會鄕部長 臺北市分團
此他皇民奉公會中央本部事務總長各部長、參事は之に參加す

銃後後援會創設 四日早々晴れの結成式擧行

【基隆電話】基隆市に於ける軍人援護事業は過般設立された恩賜財團軍人援護會基隆市分會によつて官民一體銃後後援の强化擴充に努めつつあるが今後益々本島の使命も重大性を增し眞に銃後奉公の完璧を期する秋に至つたので軍人援護は勿論志願兵、勤行報國青年隊員等現地出動者に後顧の憂ひなからしめ之等の銃後家庭援護に萬全を期する新團體として市內有力者を以て銃後後援會を設立する事になり四月早々結成式を擧行すべく目下梅山市長會長となり設立準備を急いでゐるが本會は軍人援護及援護の下部組織として表裏一體の連繫を保ち與市一致の銃後後援を實施すると共に平戰兩時を通して永續的に益々銃後奉公の推進を振作するものである

軍神へ寄せる赤誠

特別攻擊隊九軍神遺族への弔慰金は三十日次の如く臺北在鄉軍人會官府に醵金依頼があつた

新竹梅井淵佐外一名十圓
臺中坂本満三百圓
新竹北門國民學校二十五圓外一
同六圓、臺北三什人五圓、同川口一枝三十圓

憲兵補に體驗を聽く ④

馬の手入れにいそしむ憲兵補

"敬禮"に育む服從心 嚴格な軍紀の中にも温かい情味

印度洋を"護る島" アンダマン新生の息吹

【東京發同盟】アンダマン島にて二十八日秋山海軍報道班員發＝三月二十三日未明皇軍は南アンダマン島ポートブレーヤー、スネーク島北西部、ロス島三箇所の無血上陸に成功したアンダマンはベンガル灣の南方に飛行のごとく散在する大小二百餘りの島嶼より成る群島であるが、英國はここを重視してロス島に印度政廳首席の政廳と英人の長官を置き印度洋を護る第一の砦としてゐたが、午前七時アンダマン政廳のポールにはユニオンジャックに代る旭日旗が翩と翻へつた。逮捕してゐた英人長はアンダマン長官ウオーターホール以下廿二名で彼等は皇軍上陸と共に全面的降伏を申入れ協力を誓つた。ポートブレーヤーロス島の海は青い色に澄み退り名も知れぬ小魚が群をなして泳ぐ底が手に取るやうに見え所々は海洗色の珊瑚礁だ、海沿ひの砂地にはパンダナスニッパ椰子が生ひ繁つてゐるチーク、ココデエグラム、マブールウッド、サテインウッドなどの良材が繁茂して鐵道用枕木はブレヤーの製材所で年產二萬噸を產出してゐるポートブレヤー・ロス島に住んでゐるのは大方印度人で本土ル人巡査を除くヒンヅー人は全部罪人はかりである、街に店舖を張るものや勞働者は悉く三箇月の刑務所生活を終へて國から放された島內に住民としての生活を送つてゐる、罪人共は皇軍の上陸に感激し自ら申出て荷役を手傳つてゐる、中には「俺はふとした出來心で煩草一本盜んだだけなのにこんな所まで流された、印度にゐる英人の首を全部斬つてくれ」と涙潮でわが勇士に切願する男もある、二十三日の午後からは掃海艇と內火艇でブレーヤー港に敷設された機雷

敵の破壞せる橋梁を進擊する皇軍(スマトラ戰線)

花蓮港家政女學 校內容整備

【花蓮港電話】昨年四月設立をみた花蓮港家政女學校は將來朝日國民學校長を校長兼任とし校舍も大部分を借りて開校したが新年度から一年間校舍を朝日國民學校の一部を借受けるが予て刑務所跡に新築中の校舍は四月中竣工をみる豫定である尚校長には現花蓮港高女教諭兵夫氏が新任校長として決定しての他專任教諭數名も一兩日中發令をみる模樣で新學年からは愈々內容外觀とも整備しここに既定の經營方針に向つて新發足をなすことになつた

羅東街銃後後援會結成式擧行

【羅東電話】羅東街銃後後援會結成式は三十日午前十時より羅東公會堂にて本田郡守を始め武生街長その他關係者多數列席の下に盛大に擧行された國民儀禮ののち軍人會長の挨拶、本田郡分會長より來賓祝辭等あつて閉式後引續き第一回評議員會を開催、十七年度豫算額一萬五千四百五圓を決議し正午盛會裡に散會した

年度末賞與 けふ支給

祝戰勝日本畫展 三日から公會堂で

大東亞戰爭下飛躍の春を飾る「祝戰勝日本畫展覽會」が南方美術振興會主催、督府文敎局、情報課、臺北州、市後援で四月二日招待日を皮切りに三日より五日迄(午前九時より午後五時迄)臺北市公會堂に於て開催されることになつた同展は木下靜涯その他島內出身の無鑑査、帝展級以上の日本畫作家を殆ど網羅し、諸氏の力作品約百點が陳列される外、目下滯臺武官府所藏に係はる日華合作圖一點も特別陳列を見ることになつてゐる、尚主催者側では木下靜涯氏の作品一點宛を陸海軍に獻納することになつてゐる、入場無料同展は臺北開催に引續き臺中、臺南、高雄の三市に於ても開催する豫定である、なほ二日の招待日には長谷川總督も臨場する筈

恤兵獻畫展盛況

文藝講演會

第二回戰時貯蓄債券 報國債券あす一齊に賣出

花蓮港桔梗俱樂部 員初の錬成會開始

巢立つ新教員へ けふ辭令交付式擧行

皇奉海洋訓練所 生募集に就いて

一日から 放送時刻一部變更

大亞細亞講習所で馬來語講座講習生募集

軍司令部で小使募集

三國志 (赤壁の卷)

吉川英治作
矢野橋村畫

(735)

白羽扇 (二)

現代 四月號 (八十錢)

世界維新號

座談會 世界史の書き換へ 大島浩 ・小林元・齋藤晌・藤田親昌・大串兎代夫・鈴木成高 〔外〕

▲スメラ世界維新大綱 仲小路彰

▲日本戰爭經濟の基盤構造 難波田春夫

▲印度民衆に與ふ

シンガポール歷史的會見を觀たり

創作 ▲若樹……舟橋聖一 ▲蒼生……大瀧重直

特輯 總選擧の指標

疲勞恢復に 三共 SANKYO

オリザニン

本邦唯一の學士院賞に輝く
强力ビタミンB劑

オリザニンは疲勞の原因たる體內乳酸の生成を防止すると共に、過剩の乳酸を分解して疲勞の恢復と防止に顯著な效果あることは實驗諸家によつて實證せられてゐる。

(錠) 50錠 ￥1.20 (末) 30瓦 ￥1.30
● 地區を除く
(其他大量入及び液・エキス・注射液等)

東京・室町 三共株式會社 臺北市表町一丁目 臺灣三共株式會社

パピリオ クレーム

クレーム三種
荒れ性の方に(男子供も)
白粉下の方に
普通ヴァニシングの方に

CBA
寒い時に
うすくのばせば、潤く保つ。
デパート有名店にて見本切手四セン
東京市麻布區本村町・伊東化學研究所

粉白粉 紅白粉8色 口紅12色

経済的な洗濯剤!

時間も勞力も經濟な洗濯

洗濯に洗劑殊にニツサン洗劑を使ふのは値段が安いばかりでなく時間も勞力も經濟的です この洗劑の强大な滲透力と洗滌力とでモミコスリ或は洗濯板を使ふ必要なく振り洗ひだけで汚垢は十分綺麗に落ちて布地を傷めず時間も勞力も節約され而も洗濯液は泡が立つ間は何度も繰返して使へるので普來の洗濯とは比較にならぬ程經濟的であります

洗髮料に好適
粗惡なシャンプーや髮洗粉は毛髮を傷めますがこの洗劑は髮洗ひ用としても好適で爽かな洗心地が得られて毛髮を傷めません

日本油脂株式會社

レミントン 複寫紙なら
事務用 タイプ用
株式會社 黑井商店 東京・大阪

臺灣日日新報 (夕刊)

國民生活の確保維持 民需省的機能發揮

敍首臺の美人宛ら

シンガポール從軍記者座談會

臺灣日日新報
本日夕刊共六頁

英機又非人道行爲暴露
我が病院船（朝日丸）を襲撃
チモール島に於て 條約無視の不法事件

【東京發同盟至急報】大本營發表（三月三十一日午後四時）帝國病院船朝日丸は三月二十六日午前七時五十三分チモール島クーパン灣を單獨航行中突如英國所屬の飛行機ロツクヒード型一機の爆撃を受け、爆彈五箇を同船左舷後方百米に炸裂せり、當時同船の二浬圏内には船舶なし、同船はゼネバ條約の原則を海戰に應用する條約に基き船名及び船型を敵國政府に通告濟の病院船にして條約所定の塗裝及び標識を施しある外、對飛行機用標識として最上部短艇甲板及び後部電信施設部に縱横六・五米の赤十字の旗を描き、併せて後甲板に縱横六米の赤十字旗を展張しあり、當時の視界は良好にして上空より一見して病院船なる事明瞭に拘らず、英國飛行機は條約に認むる病院船の保護を無視し甚しき不法行爲を敢てせるものなり

英機の意識的爆撃
我が朝野痛憤禁じ得ず

【東京發同盟】口に人道尊重を唱へ手に邪惡の限りを盡す米英は大東亞戰爭以來相踵ぐ敗戰に遂に本來の兇惡性を暴露、二十六日英機がクーパン灣でわが病院船朝日丸を爆撃したことは國際法上は勿論人道上からも許さざる不法行爲といふべきであり、去る一月十日南支那海におけるわが病院船はるぴん丸の遭難と思ひ合せる時彼等のこの不法行爲には憤慨を禁じ得ぬ所である、朝日丸は總噸數九、三三六噸、日本郵船所屬、昭和十二年七月支那事變勃發以來病院船として各國ともこれを熟知、大東亞戰爭始まるやゼネバ條約の原則を海戰に應用する條約により米英兩國にもその旨通告濟みで、その塗裝も同條約の規定に基き白く塗られた船體に幅一米半の綠色の筋を横に入れ、その中央に赤十字のマークを描き、更に對飛行機用標識としては最上部短艇甲板及び後部無線室上部に縱横六米半の赤十字旗を描き、また後ろ甲板には縱横六米の赤十字旗を掲げてゐたもので、當時の周圍の狀況は視界極めて良好一萬米に及び同船の二海里以内の海域には他の船舶を認めず、英機が明かにわが病院船と知りつつ敢て爆撃したことは多言を要せず、誤認などと辯解しようと斷じて許さるる所ではない、もつて米英の標榜する人道尊重が如何なるものか自ら明かであり、彼等の陣營にあつて未だ正義和平の迷夢から醒めざる列國にとつては警醒の警鐘といふべきである

科學技術の刷新へ
特許局、中央航空研究所 內閣に移管決定

【東京發同盟】政府はわが國科學技術の刷新向上を圖るため從來商工省所管であつた特許局並びに遞信省所管であつた中央航空研究所の二つを內閣に移管し技術院と最も密接且つ有機的な連繫を保ち得るやう特許局及び中央航空研究所は夫々技術院の外局の役割を果さしめることとなり、これが移管の形式方法などについて準備を進めて來たがこれに伴ふ特許局中央航空研究所の官制改正案はこの程樞密院の御諮詢を經たので愈々四月一日公布即日實施することとなり左のごとく內閣情報局より發表された

政府は本年一月三十一日以來科學技術行政の中樞機關として內閣に技術院を設け、わが國科學技術の世界的水準突破をめざして鋭意これが躍進方策に腐心努力してゐる次第であるが、由來科學技術の進步發達は優秀なる發明考案に俟つこと鮮しとしないのは勿論であつて、發明考案の審査審判並に特許權の使用收用などの特許行政を所管してゐる特許局と技術院とはこの意味において密接なる關係を有することはいふまでもない、一方技術院がその創設の第一目標として重點を置いてゐる航空技術の躍進を圖るためにはまづ強力なる航空關係の研究所を整備しなければならないのであつて、この觀點から航空に關する技術の綜合的研究を司る中央航空研究所とはまた緊密なる關係に置かねばならない、これらの理由によつて從來商工省所管であつた特許局と遞信省所管であつた中央航空研究所とを內閣に移管し技術院と最も密接且つ有機的な連繫を保ち得るやうにすることが必要と考へられた結果、これが移管の形式方法などについてかねがね愼重に研究を續けて來たのであるが、この程官制改正が四月一日より公布施行せられることになつた次第である、これによつてこれらの機關はわが國の科學技術の刷新向上並に躍進に向つて技術院と一體となつて邁進せんとする態勢を整備したものである、しかして今度の官制改正の要點は特許局及び中央航空研究所が夫々商工大臣或ひは遞信大臣の管理に屬し、しかもその長官或ひは所長が商工大臣或ひは遞信大臣の指揮監督を受けて局、所務を掌理してゐたのをいづれも內閣總理大臣の管理に屬せしめることとし技術院總裁がその長官及び所長を指揮監督するやうにした點である、即ち特許局及び中央航空研究所は官制上は內閣直屬の機關になつてゐるがその長が技術院の指揮監督を受けることになつてゐるから事實上はちようど商工省或ひは遞信省の所管であつた時の如く技術院の外局の如き働きをなすものである、なほ右に關聯して關係勅令及び委員會官制などについても本官制に應じて必要な改正が行はれた次第である、例へば發明獎勵委員會は內閣總理大臣の監督に屬せしめられ會長は技術院總裁となつたごときものである

【東京發同盟】政府は先に內閣に技術院を設置し科學技術に關する國家總力の發揮を圖ることとなつたが、優秀技術の母體をなす發明考案に關する事務を掌る特許局と技術院との有機的連繫を保たしめるため特許局を內閣に移管することとなり一日附勅令を以て特許局の官制を改正即日實施する事となつた、改正の要點は左の通りであるが、これにより特許局は官制上內閣の外局となるが事實上は技術院の外局となり同局長官は技術院總裁の指揮監督を受けることとなる

改正要點

一、特許局が商工大臣の管理に屬してゐたのを內閣總理大臣の管理に屬することに改正

二、特許局長官が商工大臣の指揮監督を受けてゐたのを技術院總裁の指揮監督を受けることと改む

ブキテマ激戰地を筑波山と命名激戰記念碑が建立された（昭南島にて）

原價計算制を法制化
產業部面の發展に卽應

【東京發同盟】政府は時局下軍需產業部門の飛躍的發展に卽應するため重要生產部面に原價計算制を採用し、もつて生產の合理化と規格の統一を圖ることとなり、昭和十六年八月企畫院よりこれが要綱草案を公表したが、今回これを法制化し勅令並びに陸海軍省令をもつて諸規則を公布一日より實施する旨三十一日情報局より左のごとく發表された

情報局發表　昭和十六年八月企畫院より公表せられたる製造工業原價計算要綱草案は今般法制化せられ勅令並びに陸海軍省令原價計算規則として四月一日公布即日施行せらるることとなれり

電力管理新發足
發送電、配電の兩部門に亙り

【東京發同盟】第二次近衞內閣によつて電力國家管理の一環として一昨年發送電を統合した日本發送電の設立を見た電氣事業管理の強化並びに配電管理に關する電力國策はそのまま東條內閣に繼承され着々施設準備が進められてゐたが配電統制については四月一日の日本發送電第二次出資に伴ふ增資を可決して一切の手續きを完了し、配電管理につ[illegible]

北海道配電（資本金六千五百萬圓）社長[illegible]　東北配電（資本金一億六千四百三十萬圓）社長[illegible]　中部配電（資本金一億[illegible]）社長[illegible]　中國配電（資本金一億七千萬圓）社長[illegible]　四國配電（資本金三千八百五十萬圓）[illegible]　九州配電（資本金一億三千萬圓）社長木村平右衞門

新に建技將校設置
陸軍補充令を改正

【東京發同盟】[illegible]

遞信局長異動

【東京發同盟】遞信省では東京地方遞信局長高木[illegible]を南京陸軍[illegible]へ轉出することとなつたのでその後任[illegible]を一日附で左のごとく發令される筈である
[illegible]

佐藤新駐ソ大使
新任の挨拶述ぶ

【クイビシェフ三十日同盟】[illegible]

マカツサル復興す
往年に劣らぬ殷賑振り

【マカツサル三十一日發昭南報道班員電】第二の昭南港と謂はれる大東亞海の要衝マカツサルは去る二月九日我が無敵海軍陸戰隊の果敢な敵前上陸から僅五十日で早くも復興新たな「大東亞共榮の町」として往年に劣らぬ殷賑振りを物の見事に取り戻した、敵オランダ軍は退却に際し手あたり次第放火爆破し、市內の一部は無殘な廢墟と化したマカツサルが「廢墟から建設」へ起つた

皇軍に依つて逞しい更生を見るまでその蔭には皇軍を慕ふ南方共榮民族の麗しい協力、獻身的な建設の槌音が着々と續けられて來たのだ「日本軍來る日」を待ち望んでオランダ政府の強制徵退令にもひるまず最後まで踏止つてゐたマカツサル人の有力者達は、皇軍占領と同時に歡呼して迎へた、續く大東亞旗の下協力を誓つて彼等の活動は忽ち開始された、占領後六日目の二月十五日には蘭印政府經濟省支部次長をつとめてゐたナデアム・デンを會長として皇軍指導下にマカツサル人治安維持會が早くも誕生自衞團は組織された、街々の商店が店先に復活した、オランダ軍が強要[illegible]

掃蕩へ向ふ皇軍にトラック運轉手或は敵狀偵察の役を志願して活躍[illegible]

華僑[illegible]

國民生活の確保維持
企畫院規定を改正 民需省的機能發揮

【東京發同盟】戰時下における國民生活の確保維持は戰力の增强と併行的に重視されて來たが、從來國民生活必需物資の生產、輸送、配給、消費の廣汎なる部面に對する行政機構は多岐に亙り、この間に時として綜合計畫の缺如するかの憾みさへあつた現狀に鑑み、政府は今回企畫院の事務分掌規定の一部を改正し新たに第四部をもつて民需省的機能を發揮せしめ、國民戰時生活の綜合企畫を確立推進せしめることとし、四月一日附これを公布施行することとなつたので、企畫院の機構の一部改正に關し三十一日午後企畫院より發表した、卽ち今回の改正によつて
一、從來生產擴充計畫を擔當した第二部に於ける[illegible]
[illegible]

印度クリップスに耳藉さば
物資と四億の生命失ふ

【東京發同盟】[illegible]英國派遣特使スタッフオード・クリップスは印度の抗日陣營抱込みに[illegible]を重ねてゐるが、目下印度側にて審議中の對印提案と傳へられるものは左のごときものである
一、印度における統帥權は飽くまで英國側が握る
二、印度に印度人をもつて實業會議を設けるがその任免權は英本國の手中に[illegible]
三、總動員法案、（イ）同案なるものは英國の對印搾取行爲を強行[illegible]
四、新憲法の制定、これには一ケ年以上の日子を要する見込みで國內にはこの膨大なる問題に[illegible]
五、戰後印度に自治權を[illegible]の名を與ふ
しかして印度が英國の[illegible]

豫想される候補者

【東京發同盟】[illegible]
△秋田縣　第一區（定員四名）[illegible]
[illegible]

內閣並文部省辭令（三十一日）

【東京發同盟】[illegible]

素木氏は南方資料館長に就任か

[illegible]

絞首臺の美人宛ら
英の提案を痛烈に批判

【ストックホルム三十日發同盟】[illegible]

神奈川支部の推薦候補者顏觸れ

【東京發同盟】[illegible]

軍司令部で小使募集

[illegible]

馬の手入れにいそしむ憲兵[illegible]

齋藤總務長官 嘉義へ向ふ
[illegible]

第二回戰時 貯蓄債券 報國債券 出賣 四月一日―三十日 一枚十圓・五圓 大藏省・遞信省・日本勸業銀行

天下一品！ 一家一瓶！
十二月八日！
あの感激を永久に……
文字亜用
ライトインキ

東京 [illegible]

世界維新號
代[illegible]
四月號（八十錢）
▲大東亞戰爭世界維新[illegible]
▲日本の戰爭經濟の基[illegible]
▲印度民衆に與ふ
▲シンガポール歷史的會見を觀たり
創作 ▲若樹……舟橋聖一 ▲蒼生……大瀧重直
特輯 總選擧の指標

キング 四月號
近日發賣
▲土の武士道……笹本寅
▲雪中の防人（たゞ感謝、敬慕と感謝！雪中に防空監視哨の勇士!!）……鹿島孝二
米英は今何をしてゐるか……平出大佐
次の問題 北太平洋を語る座談會
▲シンガポール入城手記……影山正雄
▲親も捨てた娘……吉田與志雄
（戲曲）御母（今井達夫）
▲明朗小說 奇緣の嫁婿……佐々木邦
▲現代小說 國は呼ぶ……菊池寬
▲現代小說 家
▲名作 地球の屋根……大下宇陀兒 諏訪三郎
特別折込 濠洲方面地圖・印度方面地圖
この外發明・名記事等澤山あり（定價五十錢）

戰線文庫 四月號
東京 麴町內幸町二ノ二 興亞日本社
特輯 濠洲・印度讀物號
▲白濠濠洲開拓記……柴田賢一
▲濠洲の資源紀行……大谷敏雄
▲頭山滿翁と印度志士秘話……慶野道太郎
▲虐げられし印度人哀史……三角佐一郎
印度洋の落日（南進小說）納言恭平
傑作小說 濠洲娘……白雪赤銅 少尉と妹……しやしん セ・ノ・ベス……新しき地圖
現地報告 大東亞海戰の花紋
ハワイ奇襲 殊勲の潛水艦勇士座談會
米英蘭濠艦隊殲滅と特別攻擊隊……平出大佐
▲全滅直前の米ハワイ海軍（ベワイ）……鮎澤露子
▲濠洲の日本アラフラ艦隊……野村幸造
▲悲しき米國潛水艦長……小山甲三
落下傘戰術と驅逐艦作戰……富永佐
潛水艦のゲリラ戰法……早川忠
大印度獨立の前夜……A・M・サハイ

日の出 四月號
シンガポール 從軍記者座談會
東朝・東日・讀賣・大每の四記者が巨彈猛火の中に見た世紀の大戰果の感激と彩典
▲我が空軍の強さ……松永海軍少將
▲無敵驅逐隊……福永海軍少佐
▲敵前上陸物語……中島陸軍少佐
軍神・特別攻擊隊……海軍大將 高橋三吉
火砲の驚異……長谷川少將
東條首相の日常……大森洪太
蔭の兒等に光明を……司法次官
世界戰爭未來記 濠洲とはどんな處か（白仁秦）
石油と日本の勝利（神原泰）
南洋王樣物語
▲戰爭と迷彩
▲戰局大觀圖
新連載 生活の樹……藤澤桓夫
銃後小說 心の日向……堤千代
▲パイワン族の張將軍（時代小說）村上元三
▲ビルマの櫻吹雪（小說）渡邊啓助
▲剃光頭……楳田博
▲花淨瑠璃……川口松太郎
小說 マカッサル海戰……攝津茂和
價五拾錢 新潮社

疲[illegible]
オ[illegible]
オリザニン[illegible]共に、過去[illegible]果あること[illegible]
三共

社説

クリップス案の欺瞞を暴く
印度統一と獨立を阻害す

印度の國民獨立を惧れ…

いふまでもなく印度の國民が求めてゐるのは、英國からの完全なる解放獨立である。

水稻多收穫に重點
總督賞一萬圓授賞決る
佛印での〝黄麻栽培〟奬勵を決議

臺灣農會總會

南方農業施策費計上
齋藤會長本島農業の重要性力説

飼料增産、乳牛奬勵
臺灣畜産會の總會終る

飼料增産經營費
乳牛增産奬勵費
病馬療養所經營
鷄蕃事業

日滿支交通利便增進
局鐵運賃連絡規定改正へ

重要物資運賃割引
運賃政策を確立けふ實施

造船事業法施行
臺灣は四月中　砂本技師歸臺談

麥粉配給組合
買上に對應

米穀局出張所
長けふ發令

標準繭價
昨年比二十八錢高

南方開發とコプラ
日本油脂搾油計畫樹立

黎明期海南島の實狀（中）

大規模な稻作計畫
重要物資開發と治安維持

江）金

收）穫

給）供

模）範

脫）穀

肥）沃

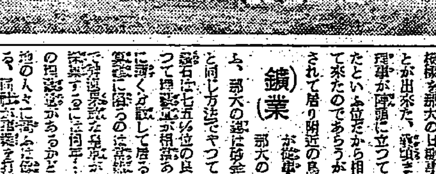

鑛）業

日）糖

釀）造

民）良

據）點

商況（卅一日）
株式　見透し難　人氣低調

兜町前場況

兜町後場況

東京短期前場

東京短期後場

東京銀行實株

東京國債前場

大阪短期後場

無線講義　獨學で無線通信士技術者となれる
東京無線技術學校
東京無線技術學校出版部

カタログ進呈
高周波電氣炉
用途

東京　東京高周波電氣爐株式會社　蒲田

妊産婦 乳幼兒への榮養源
エル
ビオゲン錠
本劑の投與が母乳分泌・成長促進に著効あることは臨床醫家の實證する所である。
イラオシン製藥株式會社

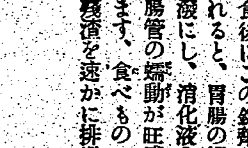
胃腸の弛緩に
食慾不進、消化不良或は、常習便秘など……胃腸弛緩症にエビオス錠が効果的
食後にこの錠劑を連用されると、胃腸の機能を活潑にし、消化液の分泌と腸管の蠕動が旺盛になります、食べもの、不消化殘渣を速かに排泄します
製造元　大日本麥酒株式會社
東京・大阪　田邊商店
エビオス錠

シュルツェ・ルポシュ原著　西成甫補譯
局所及應用解剖學　新刊
蟹谷乘養著
微分方程式要論　新刊
大南洋地名辭典　新刊
丸善株式會社

化膿症ニ　扁桃腺炎　感冒丹毒　外傷化膿　淋疾
化學的　協力殺菌　消炎鎭痛
内服
最新多基性化學療法劑
ケンゴール
河原商店

學習院初等科に 義宮様御入學
畏し・御英邁な御資性

【東京電話同盟】畏くもあたらしき一年生にふさはしい今日四月一日、畏くも第二皇子にまします義宮正仁親王殿下には目出度く學習院初等科に御入學、大東亞戰下の一年生として [illegible]

殿下には今春御八歳の御學齡に達せられ [illegible] 御英邁な御資性 [illegible]

臺灣特別志願兵制けふ施行
決意も新た聖慮に對ふ
森部内務局長談を發表

六百萬島民に與へられた最高の榮譽「陸軍特別志願兵制」は全島民の感激と歡喜の裡に力強く愈々本一日を以て施行される事になつた、本島統治に劃期的躍進を告げる本制度は燃ゆる官民一體の熱意に依つて諸般の準備は進められ、さきに行つた訓練所入所志願者は實に四十二萬五千名を突破し、島民は烈々たる意氣、燃え上る赤心をもつて今日の榮ある日を待つたのである、この「陸軍特別志願兵制施行」に當り森部内務局長は左の如き談話を發表した

[illegible]

志願者 [illegible]

勞務の確保に萬全
職業紹介所・改稱、内容を整備強化

臺北市職業紹介所は失業者救濟の一機關として大正十一年六月二十七日設立以來約二十年 [illegible]

最近 の状況を省るに [illegible]

協力 [illegible]

榮光の 入所通知が送達せらるるのであります [illegible]

新設四校けふ開校
宜蘭中學・北四女は直に生徒募集開始

校名	學級	人員
臺北第四高等女學校	四	二〇〇
宜蘭中學校	二	一〇〇
高雄工業學校	七科	二〇〇
彰化中學校	二	一〇〇

[illegible]

初代訓練所長決る
葉隱武士石川熊一大佐

志願兵への登龍門「志願兵志願者訓練所」は目下臺北市郊外に建設中であるが、當局ではこの訓練所の重大使命に鑑み訓練所長の人選に付き愼重考慮中のところ、陸軍大佐石川熊一郎氏と決定四月一日附を以て正式辭令を見る事になつた [illegible]

九軍神合同海軍葬
四月八日日比谷公園葬場で

【東京電話同盟】ハワイ眞珠灣に散つた特別攻撃隊九軍神の合同海軍葬儀は來る四月八日午後二時から日比谷公園葬場で行はれること に決定、三十一日午後四時海軍省から次の如く發表された [illegible]

素裸で機雷處分
死闘よく舟艇群を救ふ

【バタビヤ三十一日發同盟】 [illegible]

砲艦 [illegible]

舟艇 [illegible]

機雷 [illegible]

安全 [illegible]

報告 [illegible]

"出せ六百萬の底力"
銃後生活の實踐標語決る

今次大東亞戰爭は [illegible]

獻納金屬山をなす
新竹州・總額一萬二千餘圓

[illegible]

新竹州總務部異動

[illegible]

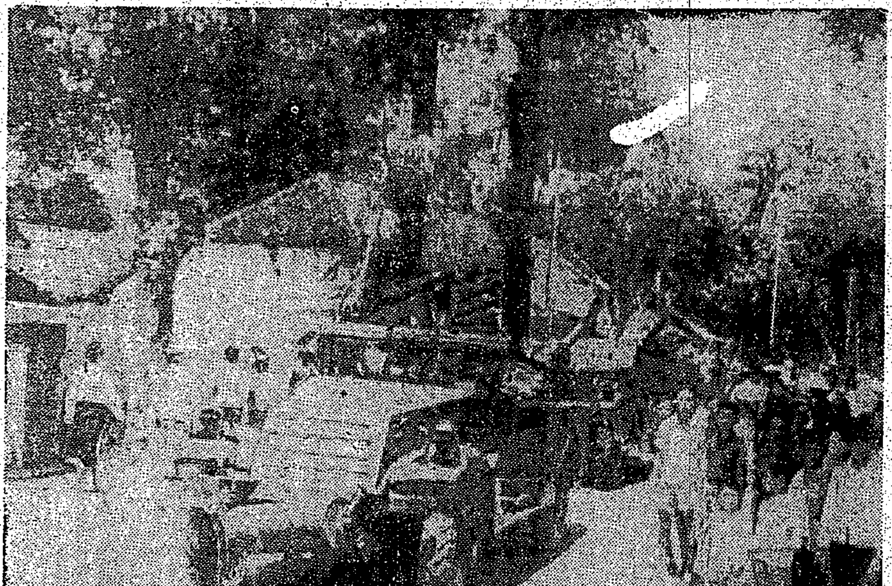

鹵獲した敵の装甲車—スラバヤ郊外にて

涯知らぬ赤誠の群
皇軍將兵慰問金 (41)

本社受付

[illegible]

經濟相談所運營に關し關係者打合會

島都 [illegible]

臺北市區長異動

通信、交通料金等
けふ一齊に値上實施

值上 [illegible]

入場 [illegible]

今後 [illegible]

整備 [illegible]

紙芝居脚本募集

鍊成道場新設
皇奉花蓮港支部で

宗教報國會幹部鍊成會

臺灣水產會員の鍊成會終る

辰馬海上火災
社長 辰馬吉左衛門

この會社の保險
新種徴兵保險
教育結婚保險
徴兵保險の開祖
第一徴兵
本社・東京 支社・臺北市京町

脚氣に服內木

デルモライツ

ラヂオ

映画と演芸

決算公告
株式名義書換停止 南邦交通會社
臺灣日產自動車會社
竹南茶業會社
第壹期決算報告

蒟蒻製造業者へ急告
臺北蒟蒻粉移入製造組合

診療開始
外科 泌尿器科 X線科 (入院隨意)
基隆市玉田町一ノ三三 電六〇一番
福島外科醫院
張有用

事務員募集
臺灣乾電池株式會社

七分搗の御飯に是非…ごま鹽

母タニ儀永々病氣療養中ノ處三月三十一日正午九十歳ノ高齡ヲ以テ死去仕候間此段御通知申上候

尾關専治儀豫テ病氣療養中ノ處三月二十七日午前九時五分臺北帝大附屬醫院ニ於テ死去致候間此段辱知各位ニ謹告仕候

父 田和稔儀

判妻美惠儀

母連洪氏却儀

夫大倉兵介儀

敵戰車に殊勳の一彈

重傷の身を"銃臺"に奮戰

輝く戰果の端緒と"戰友愛"美談

【○○基地三十一日發同盟】敵の機銃彈の集中に無念右肩をもぎとられながらも[illegible]己が身を銃臺として敵彈の標的となし戰友の身を[illegible]飽くまで頑張り拔けて遂に敵戰車五臺並びに敵兵を滿載せるトラック三十臺を[illegible]の素晴らしい戰果を擧げる端緒をつくつたといふ殊勳に輝く戰友愛美談が三十日○○基地に齎された

敵戰車と遭遇

……シンガポール前面の重要防衛據點であるジョホールバール死守のため敵はその前面○○高地に周到堅固なる砲兵陣地を構築、てぐすねひいてわが軍の進擊を待構へてゐた、去る一月二十三日わが先鋒勇士がその前面に殺到するを見るや直ちに同高地より敵の火蓋が切つて落された、然し敵の抵抗は頑強を極め連日連夜に亘る猛攻にも拘はらず敵陣は動搖の色さへ見せない、遂に兒島○○隊は敵を背面より奇襲すべく夜陰に乘じて迂回天明と共に決死突擊隊が勇敢その[illegible]

背後に迫らん

[illegible]

先頭を切つて進み來る敵戰車目がけてどかんと一發ぶち込んだ見事な命中彈に敵戰車は忽ち火を吐いて擱坐したがその瞬間加藤一等兵の身體は後方にふつ飛び、路面に叩きつけられた、秋葉一等兵(茨城縣出身)も續く戰車目がけて突進二彈を發したが無念敵機銃彈を全身に浴びて壯烈なる戰死を遂げ、又鈴木上等兵、[illegible]

手柄ではない

一故一等兵(神奈川縣出身)以下と共に[illegible]敵戰車に挑みかかる勇士はばたばたと斃れていつた、俺を[illegible]せよ、この時「己れつ」とばかり飛び出した渡邊上等兵(新潟縣出身)の足をぐいと[illegible]て睨みつけながら「死ぬことばかりが[illegible]」

炸裂彈を浴びつゝ

[illegible]

急降下捨身の銃擊

モレスビー大空襲敢行

【東京發同盟】ニューブリテン島○○基地にて[illegible]

白衣勇士と遺族

臺中で盛んな慰安藝能會

【臺中電話】[illegible]

屏東自給肥の授賞式終る

南方進出者 臺拓農耕者養成

見事！羅東の蓖麻道路成る

羅東郡水田苗代の受賞者

各種農事競技 東石郡の成績

"人造木炭"發明の賞金 恤兵金へと獻納の手續

教育課分離 臺中市役所整備

新設稅解說 臺中州稅務課で

新店溪釣便り

滑空機規則全面的に大改正 一日から實施

嘉義市奉公壯年團で役員會

豫防注射を施行 高雄市で六日から

新竹州警察部異動を發令

高濱洋灰工場 竹東へ移轉決る

米穀增產競技 豐原郡授賞式

宜蘭食料品雜貨商組合總會

高雄の馬來語講習會に應募者殺到

東港警察課員實彈射擊

臺中州の定期昇給

新設彰化中學 十四日に試驗

高雄州定期昇給發令

淡水郡農事競技會の入賞者

人事

賞賜物件 臺東で傳達式

獻金で皇軍へ感謝

軍司令部(三十日)

國防獻金

恤兵金

海軍武官府(三十日)

馬公警備府扱(7)

[illegible]

愛の赤道(26) 竹田敏彥 作 / 竹伸一 畫

サンパギタの花(五)

[illegible]

小心・恐怖矯正 東京正生院

ドモリ 東京正生院

萬媒 石堂 昭和 興亞 夜間 南進 女中 看護 求學 見習 女給 女給 住家 家借 債券

案內 馬來 犬猫 印畫 カメラ 教育 メガネ ラジオ ラジオ 國民 和音 京染 のせ 引越 梅肉 ドラ 蟲研 新古 冷藏 シン ミシン 卓子 金屬 服地 玉臺 萬年
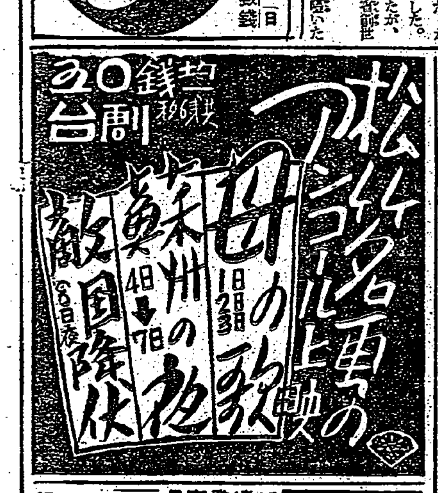
健 胃腸・榮養・衰弱に 錠劑 わかもと 一日 數錢